

# Quickscan

In het kader van de Wet  
natuurbescherming en de  
Omgevingsverordening Utrecht

Plangebied: John F. Kennedylan 6 e.o., Woudenberg  
Opsteller(s): M. de Vries



ecoresult  
ecologisch advies en onderzoek



# Quicksan

## In het kader van de Wet natuurbescherming en Omgevingsverordening Utrecht

Colofon	
Plangebied	John F. Kennedylaan 6 e.o., Woudenberg
Opsteller(s)	M. de Vries
Datum	10-3-2023
Versienummer	01
Rapportkenmerk	ER20230214v01
Aantal pagina's	35
Opdrachtgever	Kubiek Ruimtelijke Plannen
Contactpersoon	C. Hanse
Kwaliteitscontrole	F.A. van Meurs
Projectleider	M.W.H. Bekkers
Wijze van citeren	Vries, M. de, 2023. Quicksan. In het kader van de Wet natuurbescherming en Omgevingsverordening Utrecht. Plangebied: John F. Kennedylaan 6 e.o., Woudenberg. Kenmerk: ER20230214v01. Ecoresult B.V., Alblasserdam
Ecoresult B.V. Edisonweg 10- unit 320 2952 AD Alblasserdam 078 75 184 12 <a href="mailto:info@ecoresult.nl">info@ecoresult.nl</a> <a href="http://www.ecoresult.nl">www.ecoresult.nl</a>	



## Inhoudsopgave

1	Inleiding	5
1.1	Aanleiding	5
1.2	Doel	5
1.3	Onderzoeksmethodiek	5
1.4	Leeswijzer	6
2	Omschrijving plangebied	7
2.1	Algemeen	7
2.2	Beschrijving	7
2.3	Geplande ingrepen	8
2.3.1	Omschrijving werkzaamheden	8
2.3.2	Methode uitvoering: materieel en werkwijze	9
2.3.3	Werkplanning, werktijden en realisatieperiode	9
3	Onderzoekresultaten beschermde gebieden	11
3.1	<b>Wet natuurbescherming</b>	11
3.1.1	Natura 2000	11
3.2	<b>Omgevingsverordening Utrecht</b>	12
3.2.1	Natuurnetwerk Nederland	12
3.2.2	Groene contour	12
3.2.3	Weidevogelkerngebied	12
4	Beschermde houtopstanden	14
4.1	<b>Wet natuurbescherming</b>	14
5	Onderzoekresultaten beschermde soorten	15
5.1	<b>Soorten Vogelrichtlijn</b>	15
5.1.1	Bronnenonderzoek	15
5.1.2	Verkennend veldonderzoek	15
5.1.3	Effectbeoordeling en toetsing	16
5.2	<b>Soorten Habitatrichtlijn</b>	17
5.2.1	Bronnenonderzoek	17
5.2.2	Verkennend veldonderzoek	18
5.2.3	Effectbeoordeling en toetsing	19
5.3	<b>Nationaal beschermde soorten</b>	20
5.3.1	Bronnenonderzoek	20
5.3.2	Verkennend veldonderzoek	21
5.3.3	Effectbeoordeling en toetsing	22
5.4	<b>Invasieve exoten</b>	22
6	Vervolgstappen	23
6.1	Algemeen	23
6.2	Beschermde gebieden	23
6.3	Beschermde soorten	23
6.4	Onderzoeksprijden	26



6.5	Ontheffing	26
7	Conclusies	28
8	Geraadpleegde bronnen	29
8.1	Literatuur	29
8.2	Internet	29
	Bijlage 1 - Foto-impressie plangebied	30
	Bijlage 2 - Toelichting onderzoekskader	33
	Wet natuurbescherming	33
	Bescherming van gebieden	33
	Bescherming van soorten	33
	Bescherming van houtopstanden	34
	Omgevingsverordening Utrecht	35



# 1 Inleiding

## 1.1 Aanleiding

In opdracht van Kubiek ruimtelijk Plannen heeft Ecoresult B.V. een quickscan uitgevoerd voor het plangebied genaamd: John F. Kennedylaan 6 e.o., Woudenberg. De aanleiding voor dit verzoek is de voorgenomen uitbreiding aan de noordzijde van het schoolgebouw en de herinrichting van de omliggend openbare ruimte binnen het plangebied (zie verder hoofdstuk 2.3). Deze voorgenomen ontwikkelingen kunnen schadelijke effecten hebben op beschermde soorten en natuurgebieden. Wet- en regelgeving voor flora, fauna en natuurgebieden kan hierdoor worden overtreden. Deze quickscan zoomt in op de (mogelijke) effecten door de activiteiten en op welke wijze gehandeld kan worden. Mochten de voorgenomen ontwikkelingen wijzigen dient voorliggend ecologisch onderzoek te worden geactualiseerd. De resultaten in voorliggende quickscan zijn drie jaar geldig.

## 1.2 Doel

Door middel van een oriënterend bronnen- en veldonderzoek zal worden onderzocht of de voorgenomen ontwikkelingen kunnen leiden tot:

- overtreding van verbodsbepalingen voor (potentieel) aanwezige soorten flora en fauna. In het kader van de Wet natuurbescherming (Wnb);
- een (significant) negatief effect op instandhoudingsdoelstellingen van Natura 2000-gebieden. In het kader van de Wet natuurbescherming (Wnb);
- overtreding van verbodsbepalingen voor (potentieel) aanwezige houtopstanden. In het kader van de Wet natuurbescherming (Wnb);
- een (significant) negatief effect op de wezenlijke kenmerken en waarden van het Natuurnetwerk Nederland (NNN). Of negatief effect op anderzijds beschermde natuurgebieden op provinciaal niveau (o.a. bijzondere provinciale natuurgebieden, bijzondere provinciale landschappen en weidevogelkerngebieden). In het kader van de Omgevingsverordening Utrecht.

## 1.3 Onderzoeksmethodiek

De quickscan komt tot stand door middel van een verkennend veldonderzoek en bureaustudie.

- Het verkennend veldonderzoek is uitgevoerd op 21 februari 2023 door M. de Vries, ecologisch deskundige<sup>1</sup> bij Ecoresult B.V. Het complete plangebied alsmede een zone rondom het plangebied is – daar waar nodig met hulp van een verrekijker en een zaklamp – onderzocht.
- Ten behoeve van de bureaustudie is de Nationale Databank Flora en Fauna (NDFF) geraadpleegd om een indruk te krijgen van de aanwezigheid van beschermde soorten rondom het plangebied tot een afstand van 5 kilometer tot het plangebied. De tabellen in hoofdstuk 5 zijn gebaseerd op waarnemingen uit de NDFF-database van de afgelopen 5 jaar in het weergegeven grid (zie Figuur 1). Daarnaast zijn indien beschikbaar de gemeentelijke

---

<sup>1</sup> Voor een definitie van ecologisch deskundige wordt verwezen naar: <https://www.rvo.nl/onderwerpen/ruimtelijke-ingrepen/ontheffing-of-vrijstelling/ecologisch-deskundige>

natuurkaarten geraadpleegd. Op basis van het bronnenonderzoek en de aanwezige habitats was een goede inschatting van de potenties en aan- of afwezigheid van de beschermde soorten te maken.

- Voor het onderzoek naar beschermde natuurgebieden en houtopstanden is gebruik gemaakt van de online viewers die de provincie ter beschikking heeft gesteld. Hierdoor zal in deze quickscan altijd een actueel beeld worden weergegeven van gebiedsgrenzen, doelstelling etc.

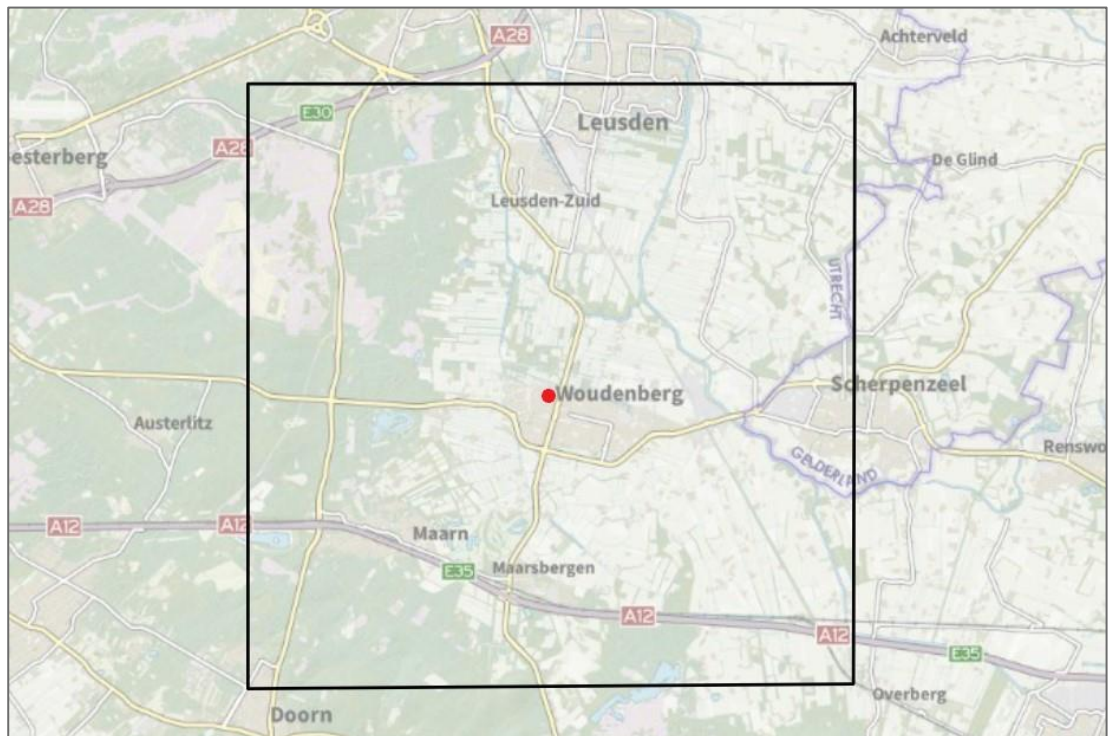

*Figuur 1: Grid waarbinnen NDFF-waarnemingen zijn gezocht. De rode cirkel geeft het plangebied weer. Bron: NDFF uitvoerportaal.*

## 1.4 Leeswijzer

In deze rapportage worden allereerst het plangebied en de geplande activiteiten beschreven. Hierna worden per beschermingsregime de voor het plangebied relevante beschermde gebieden en beschermde soorten en houtopstanden beschreven en beoordeeld. In de conclusie worden de resultaten van dit oriënterend onderzoek samengevat en wordt (indien van toepassing) geadviseerd welk nader onderzoek noodzakelijk is. Afgesloten wordt met een bronvermelding en een fotobijlage van het oriënterend veldbezoek en een beschrijving van het toetsingskader van de verschillende delen van deze quickscan.





## 2 Omschrijving plangebied

### 2.1 Algemeen

Het plangebied voor deze quickscan omvat de straat De Maat met aan weerszijden parkeervakken, fietspad, fietsenstallingen en de noordgevel van een schoolgebouw gelegen aan de John F. Kennedylaan 7, Woudenberg, gemeente Woudenberg, provincie Utrecht (Figuur 2).

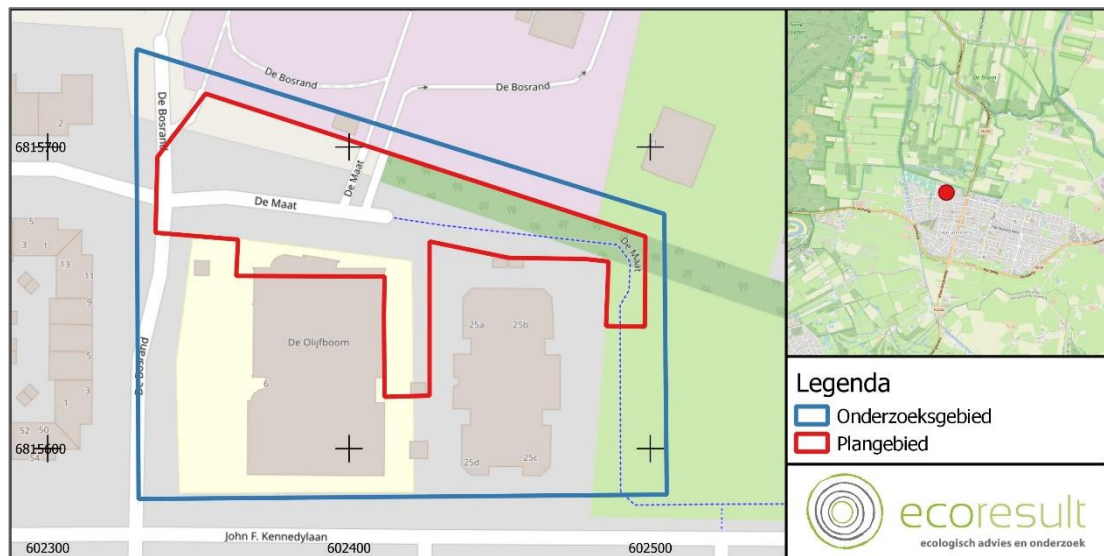

Figuur 2: Ligging van plangebied John F. Kennedylaan 6 e.o. Woudenberg (rode omlijning) en het onderzochte gebied (blauwe omlijning) voor deze quickscan. Voor regionale ligging van het plangebied, zie kaartinset rechtsboven. Bron: OpenStreetMap

### 2.2 Beschrijving

#### Noordgevel schoolgebouw

- Het schoolgebouw stamt uit bouwjaar 2019<sup>2</sup>.
- De noordgevel van het schoolgebouw is opgebouwd uit meerdere type gevels:
  - twee noordgevels van klaslokalen
  - een halve maanvormige gevel van een opberghok
  - noordgevel van de hal.
- De noordgevels van de klaslokalen zijn opgetrokken uit baksteen. In de buitenmuur loopt een brede dilatatievoeg over de gehele lengte naar beneden. Deze is ca 1,5 cm breed.
- De noordgevel van de hal is opgetrokken uit baksteen. In de buitenmuur zijn enkele open stootvoegen aanwezig van ca. 1 cm breed. Het is niet bekend of deze toegang geven aan een open spouwmuur.
- De halvemaanvormige gevel van het opberghok bestaat voornamelijk uit een constructie van trespa panelen met enkele ramen. De kozijnen en panelen sluiten goed aan en er zijn geen openingen aanwezig.

<sup>2</sup> <https://bagviewer.kadaster.nl/>



- De daken van de klaslokalen hebben een zadeldak. De dakpannen sluiten goed aan en er zijn geen openingen of kieren aanwezig in het dakvlak.
- Op de kopgevels zijn overstekende kantpannen aanwezig. Deze sluiten strak aan op de boeiborden en er zijn geen openingen of kieren aanwezig.
- Aan de dakranden op langzijden bevinden zich dakgoten. Deze zijn verzonken in de boeidelen en er zijn geen toegankelijke openingen aanwezig onder de eerste rij dakpannen die toegankelijk zijn via de dakgoot.
- Vanuit deze dakgoten wordt regenwater via pijpen naar beneden afgevoerd.
- Het halvemaanvormige opberghok en de hal hebben een plat dak van bitumen.
- Langs de dakranden lopen metalen daktrimmen. Deze sluiten goed aan en er zijn geen openingen of kieren aanwezig.

#### Rest van het plangebied:

- Aan de noordwestzijde van het plangebied is de straat De Maat aanwezig die toegang geeft aan de milieustraat ten noorden van het plangebied. Langs De Maat zijn enkele parkeervakken aanwezig. Verharding bestaat voornamelijk uit klinkerbestrating.
- De straat gaat over in een fietspad die de schoolgebouwen aan de noordzijde ontsluit.
- Langs de noordzijde van het fietspad zijn enkel fietsenstallingen aanwezig met fietsbeugelrekken en een metalenhekwerk.
- Langs de noordzijde van het plangebied is een groenstrook aanwezig. Deze bestaat voornamelijk uit algemene kruiden, struiken en kleine boompjes zoals klimop, Amerikaanse vogelkers, prunus, Spaanse aak, rode kornoelje, gouden regen en zwarte els.
- Er zijn in de bomen binnen het plangebied geen nesten, holtes of scheuren aanwezig.
- Open water (watergangen, poelen etc.) en vochtige tot natte terreinen (natuurvriendelijke oevers etc.) zijn in het plangebied afwezig.
- Straatverlichting is aanwezig langs het fietspad en de parkeervakken van het plangebied door middel van lantaarnpalen. Verder bestaat verlichting uit plaatselijk gevelverlichting.

## 2.3 Geplande ingrepen

### 2.3.1 Omschrijving werkzaamheden

Het schoolgebouw zal aan de noordkant uitgebreid worden met 7 nieuwe klaslokalen en een nieuwe hoofdentree. Dit houdt in ieder geval in:

- Uitbreiding aan de noordzijde van het schoolgebouw met een nieuwe hoofdentree.
- Er wordt slechts circa 30 m<sup>2</sup> gesloopt.
- De nieuwbouw voorziet in een uitbreiding die bestaat uit twee bouwlagen. De begane grond kent een BVO van 391,3 m<sup>2</sup> en de 1<sup>e</sup> verdieping een BVO van 430,8 m<sup>2</sup>.
- De beoogde uitbreiding bestaat uit 7 leslokalen, één transparant/multifunctioneel speellokaal en enkele overige ruimten.
- Aan de noordzijde van het gebouw wordt een nieuw fiets- en voetpad gecreëerd.
- De bomen/beplanting blijven in hoofdzaak behouden





### 2.3.2 Methode uitvoering: materieel en werkwijze

Per fase start de bouw nadat het (deel)plangebied bouwrijp is gemaakt (slopen buitenmuur, openbreken van straat/fietspad en afvoeren bestrating). De bouwwerkzaamheden bestaan in hoofdzaak uit:

- De aanleg van een bouwplaats met een keet en de opslag van bouwmaterialen
- Heien paalfundering;
- De werkzaamheden worden met het nodige (zwaar) materieel uitgevoerd;
- Bouwen / monteren casco (wanden, vloeren, gevels, dak); gebruik bouwsteigers, mobiele kranen e.d.;
- Installaties en afbouw;
- Herinrichten openbaar gebied, waaronder looppaden fiets- en voetgangersvoorzieningen,
- Tijdens de werktijden is de bouwplaats voor zonsopgang en na zonsondergang verlicht met bouwlampen; buiten de werktijden is de bouwplaats na zonsondergang tot voor zonsopgang in het kader van veiligheid spaarzaam verlicht.

### 2.3.3 Werkplanning, werktijden en realisatieperiode

Een gedetailleerde planning is nog niet beschikbaar. Het voornemen is de werkzaamheden in 2023 te starten. Een doorlooptijd van de werkzaamheden is nog niet bekend. De planning is deels afhankelijk van de conclusies uit voorliggende rapportage.

### 2.3.4 (Ontwerp)tekening



*Figuur 3: Impressie van de nieuwe inrichting van het plangebied John F. Kennedylaan 6 e.o., Woudenberg.  
Bron: Arcom Architectuur*



*Figuur 4: Ontwerptekening van de nieuwe inrichting van het plangebied John F. Kennedylaan 6 e.o., Woudenberg. Met aan de noordzijde de nieuwe hoofdentree (blauw en geel), in het midden de nieuwe fietsenstallingen (bruin) en het verlegde fietspad (oranje)*

r

## 3 Onderzoeksresultaten beschermde gebieden

### 3.1 Wet natuurbescherming

#### 3.1.1 Natura 2000

##### 3.1.1.1 Algemeen

Het dichtstbijzijnde Natura 2000-gebied is Kolland & Overlandbroek op ca. 9,6 kilometer ten zuiden van het plangebied (zie Figuur 5). Dit gebied heeft stikstofgevoelige habitats. Op grotere afstand liggen De Rijntakken (ca. 10,4 km), het Binnenveld (ca. 13,4 km) en de Veluwe (ca. 14,7 km). Deze gebieden hebben ook allemaal stikstof gevoelige habitats.

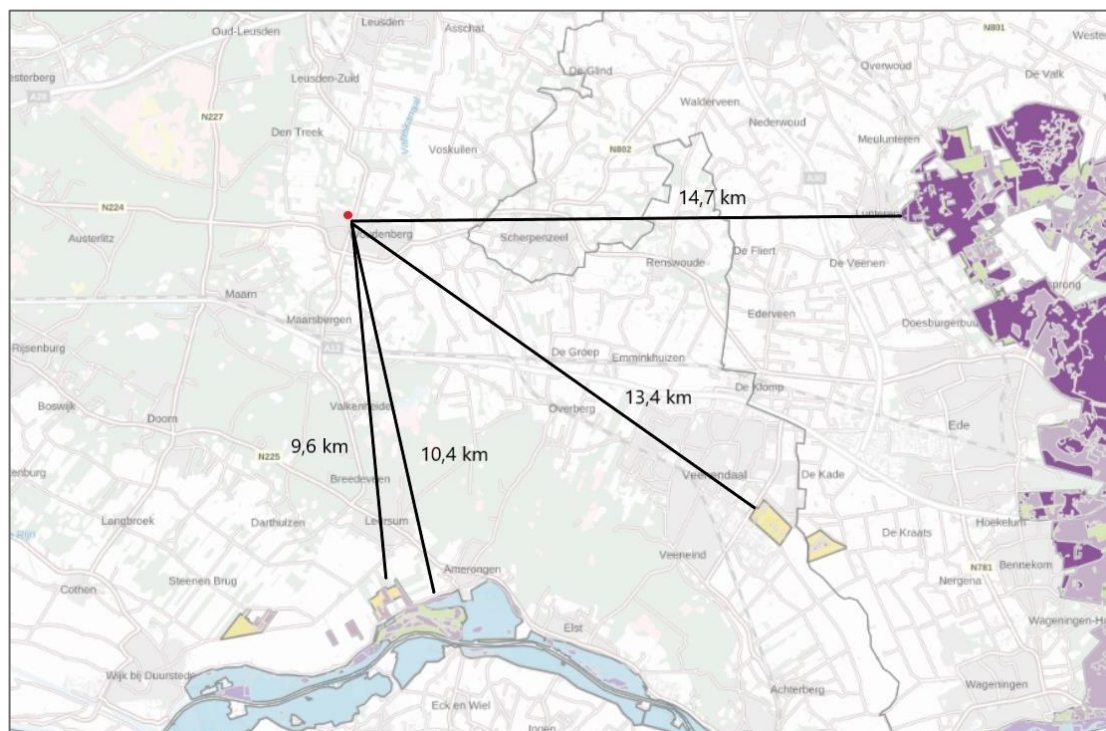

Figuur 5: Plangebied John F. Kennedylaan 6 e.o., Woudenberg (blauwe speld) en de nabijgelegen Natura 2000 gebieden Kolland & Overlandbroek (geel), De Rijntakken (blauw), Het Binnenveld (geel) en De Veluwe (groen) en stikstofgevoelige habitats (paars). Bron: AERIUS calculator versie 2022

##### 3.1.1.2 Stikstof

In de aanlegfase zal er gebruik gemaakt worden van machines die stikstof uitstoten. Ook zal er sprake zijn van bouwverkeer ten bate van dit project. Als gevolg hiervan is stikstofdepositie op nabijgelegen stikstofgevoelige habitats in de omgeving en daarbij behorende negatieve effecten niet op voorhand uit te sluiten. Een nadere beoordeling van de aanlegfase middels de AERIUS-berekening is derhalve nodig.

In de gebruiksfase zal er uitgegaan worden van gasvrije bebouwing (geen stikstofdepositie als gevolg van gasverbranding in het gebouw zelf), maar het gebruik van het plangebied zal wel veranderen. Door de uitbreiding van het schoolgebouw zal er in de toekomst een intensiever



gebruik optreden (meer verkeersaantrekkende werking. Een nadere beoordeling middels de AERIUS-berekening is derhalve nodig.

### 3.1.1.3 Overige verstoringsvormen

Negatieve effecten als gevolg van andere verstoringsvormen dan stikstofdepositie (zoals geluid, trillingen, verlichting, mechanische effecten of menselijke aanwezigheid) zijn uitgesloten wegens de grote afstand tussen het plangebied en het dichtstbijzijnde Natura 2000-gebied.

## 3.2 Omgevingsverordening Utrecht

### 3.2.1 Natuurnetwerk Nederland

Het plangebied is niet gelegen in het Natuurnetwerk Nederland (NNN). Het dichtstbijzijnde NNN gebied ligt op een afstand van circa 122 meter ten noorden van het plangebied en betreft een groenstrook aan de zuidrand van Landgoed Geerestein (zie Figuur 6). De provincie Utrecht kent geen toetsing van externe werking op het Natuurnetwerk Nederland. Op basis van de aard van de activiteiten die hier zullen plaatsvinden valt derhalve op voorhand uit te sluiten dat er sprake is van (tijdelijke) negatieve impact op de wezenlijke kenmerken en waarden van bovengenoemde gebieden. Aanvullend (veld)onderzoek is niet noodzakelijk. De interim Omgevingsverordening Utrecht wordt niet overtreden.

### 3.2.2 Groene contour

Het plangebied is niet gelegen in de Groene Contour. De meest dichtstbijzijnde onderdelen van de Groene Contour liggen op een afstand van circa 680 meter ten noorden (zie Figuur 6) van het plangebied en betreffen onderdelen van het Landgoed Geerestein. Gebieden die behoren tot de Groene contour betreffen weilanden die omgevormd zullen worden tot natuurgebied en opgenomen zullen worden in de NNN. Op basis van de afstand van deze gebieden tot het plangebied en de aard van de activiteiten die hier zullen plaatsvinden valt op voorhand uit te sluiten dat er sprake is van (tijdelijke) negatieve impact op de wezenlijke kenmerken en waarden van bovengenoemde gebieden. Aanvullend (veld)onderzoek is niet noodzakelijk. De interim Omgevingsverordening Utrecht wordt niet overtreden. Vervolgstappen zijnde een ontheffing/vergunning is niet nodig.

### 3.2.3 Weidevogelkerngebied

Het plangebied is niet gelegen in een Weidevogelkerngebied<sup>3</sup>. Het meest dichtstbijzijnde Weidevogelkerngebied ligt op meer dan 12,2 km afstand ten noorden van het plangebied nabij Amersfoort. Op basis van de afstand van het Weidevogelkerngebied tot het plangebied en de aard van de activiteiten die hier zullen plaatsvinden valt uit te sluiten dat er sprake is van (tijdelijke) negatieve impact op bovengenoemd gebied. Aanvullend (veld)onderzoek is niet noodzakelijk. De Interim Omgevingsverordening Utrecht wordt niet overtreden.

---

<sup>3</sup> Door de grote afstand niet op Figuur 6 weergegeven



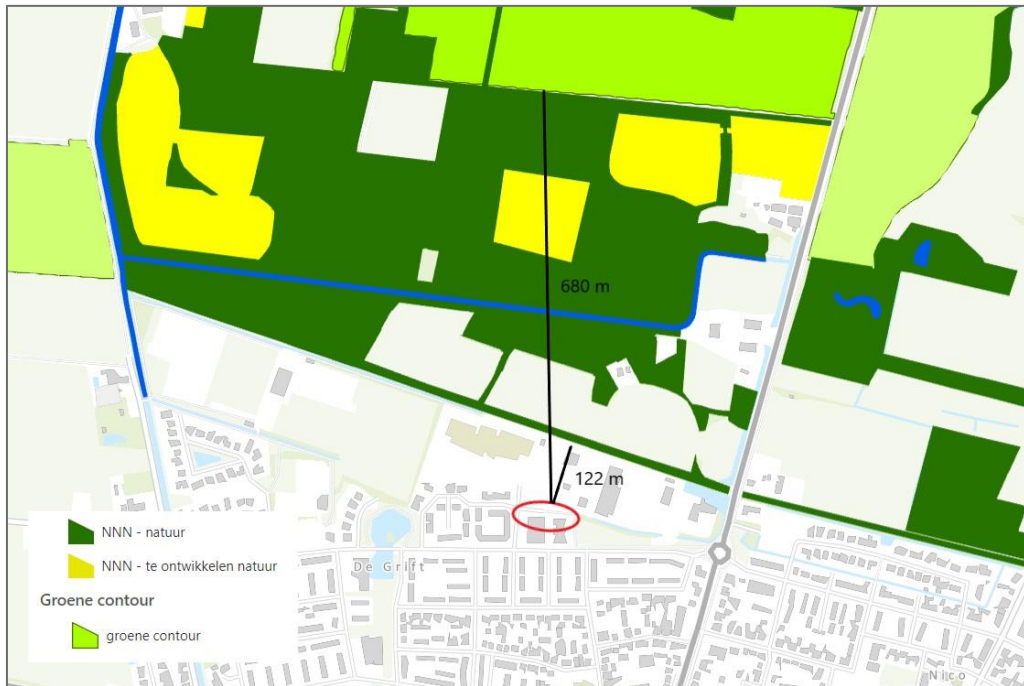

*Figuur 6: Ligging plangebied John F. Kennedylaan 6 e.o., Woudenberg (globaal rood omcirkeld) ten opzichte van in de omgeving aanwezige delen van het Natuurnetwerk Nederland en Groene contour. Bron: <https://gis.provincie-utrecht.nl/>*



## 4 Beschermd houtopstanden

### 4.1 Wet natuurbescherming

Er worden voor deze ontwikkeling geen bomen gekapt. Het onderdeel Houtopstanden van de Wet Natuurbescherming wordt daarom voor deze ontwikkeling niet overtreden.





## 5 Onderzoeksresultaten beschermde soorten

### 5.1 Soorten Vogelrichtlijn

#### 5.1.1 Bronnenonderzoek

##### 5.1.1.1 Nationale Databank Flora en Fauna

*Tabel 1: Waargenomen vogels met jaarrond beschermde vaste rust- of verblijfplaatsen in de afgelopen 5 jaar binnen een afstand van 5 kilometer van het plangebied John F. Kennedylaan 6 e.o., Woudenberg. Bron: NDFF-uitvoerportal, geraadpleegd op 17-02-2023*

Soort	Beschermingscategorie
Boomvalk	Categorie 4
Buizerd	Categorie 4
Gierzwaluw	Categorie 2
Grote gele kwikstaart	Categorie 3
Havik	Categorie 4
Huismus	Categorie 2
Kerkuil	Categorie 3
Ooievaar	Categorie 3
Ransuil	Categorie 4
Slechtvalk	Categorie 3
Sperwer	Categorie 4
Steenuil	Categorie 1
Wespendief	Categorie 4

**Categorie 1:** Nesten die, behalve gedurende het broedseizoen ook buiten het broedseizoen in gebruik zijn als vaste rust- en verblijfplaats.

**Categorie 2:** Nesten van koloniebroeders die elk broedseizoen op dezelfde plaats broeden en die daarin zeer honkvast zijn of afhankelijk zijn van bebouwing.

**Categorie 3:** Nesten van vogels (niet-koloniebroeders), die elk broedseizoen op dezelfde plaats broeden en die daarin zeer honkvast zijn of afhankelijk van bebouwing.

**Categorie 4:** Vogels die jaar in jaar uit gebruik maken van hetzelfde nest en die zelf niet of nauwelijks in staat zijn een nest te bouwen.

#### 5.1.2 Verkennend veldonderzoek

##### 5.1.2.1 Jaarrond beschermde nesten

Het plangebied is ongeschikt voor vaste rust- en verblijfplaatsen van vogels met jaarrond beschermde nesten in gebouwen. Voor zowel huismus als gierzwaluw zijn geen mogelijkheden in het schoolgebouw om vaste rust- en verblijfplaatsen te herbergen. Tijdens het verkennend veldbezoek werden ook geen mussen waargenomen.

Potentieel functioneel leefgebied voor huismus is aanwezig binnen en grenzend aan het plangebied. Huismussen zouden in de groenstrook aan de noordzijde van het plangebied kunnen foerageren.



Voor uilensoorten zoals kerkuil en steenuil herbergt het plangebied geen geschikte broedplaatsen (geen steenuil- en kerkuilnestkasten aanwezig, sterk urbane omgeving). Voor ooievaar zijn geen geschikte plekken in het plangebied aanwezig. Nestpalen en ooievaarsnesten zijn afwezig binnen het plangebied. Voor slechtvalk is het plangebied ongeschikt. De bebouwing is voor deze soort te laag en er bevinden zich in het plangebied geen nestkasten gericht op deze soort. Grote gele kwikstaart wordt niet verwacht binnen het plangebied wegens het ontbreken van snelstromende watergangen. Nestplaatsen bevinden zich vaak onder bruggetjes of duikers nabij dit habitat. Een incidenteel foeragerende vogel op het platte dak kan niet worden uitgesloten.

Tijdens het verkennend veldonderzoek zijn in de bomen binnen en direct rondom het plangebied geen nesten waargenomen in bomen. Mede op basis hiervan kan aanwezigheid van soorten als ransuil, boomvalk, buizerd, havik, sperwer en roek worden uitgesloten.

#### 5.1.2.2 Niet jaarrond beschermde nesten

Het plangebied is ongeschikt voor vogels met niet jaarrond beschermde nesten (zogenaamde Categorie 5-soorten). Ekster zou in de groenstrook tot broeden kunnen komen. Het schoolgebouw is ongeschikt voor vogel met niet jaarrond beschermde nesten. De directe omgeving van het plangebied is ook geschikt voor vogels met niet jaarrond beschermde nesten zoals ekster.

#### 5.1.2.3 Algemene broedvogels

Het plangebied en directe omgeving zijn geschikt als voortplantingsplaats voor andere algemene broedvogels, zoals roodborst, winterkoning, tijtjaf, houtduif en merel. Deze soorten zouden tot broeden kunnen komen in de groenstrook aan de noordzijde van het plangebied.

### 5.1.3 Effectbeoordeling en toetsing

#### 5.1.3.1 Jaarrond beschermde nesten

Potentieel geschikte voortplantingsplaatsen of vaste rust- en verblijfplaatsen van soorten met jaarrond beschermde nesten zijn in het plangebied afwezig. De groenstrook aan de noordzijde van het plangebied zou een onderdeel kunnen zijn van het essentieel leefgebied van huismus. Echter zijn er geen werkzaamheden gepland in deze groenstrook en blijft deze behouden. Verbodsbepalingen Art. 3.1 lid 2 (zie Tabel 7) van de Wnb wordt niet overtreden. Negatieve effecten zijn op voorhand uit te sluiten. Nader onderzoek is niet noodzakelijk (zie Hoofdstuk 6).

#### 5.1.3.2 Niet jaarrond beschermde nesten

Het plangebied is potentieel geschikt voor vaste rust- en verblijfplaatsen vogels met niet-jaarrond beschermde nesten. Vogels met niet jaarrond beschermde nesten (Categorie 5) zijn vogels die weliswaar vaak terugkeren naar de plaats waar zij het jaar daarvoor hebben gebroed of de directe omgeving daarvan en die wel over voldoende flexibiliteit beschikken om, als de broedplaats verloren is gegaan, zich elders te vestigen. Deze zijn buiten het broedseizoen niet beschermd. Categorie 5-soorten zijn wel jaarrond beschermd als zwaarwegende feiten of ecologische omstandigheden dat rechtvaardigen. In dezen zijn er geen ecologische omstandigheden waardoor Categorie 5-soorten in het plangebied jaarrond beschermd dienen te zijn. Het betreft lokaal en regionaal algemene



vogelsoorten. In de directe omgeving zijn voldoende geschikte structuren die als alternatief gebruikt kunnen worden.

Schadelijke effecten op bezette nesten van Categorie 5-soorten vogels door uitvoering van de werkzaamheden zijn te voorkomen (in gebruik zijnde vogelnesten mogen in principe nooit worden verstoord), zie Hoofdstuk 6.

### 5.1.3.3 Algemene vogels

Het plangebied en de directe omgeving van het plangebied zijn potentieel geschikt als voortplantingsplaats voor algemene vogels. Algemene vogels kunnen tot broeden komen in de groenstrook aan de noordrand van het plangebied. Nesten van algemene vogels vallen alleen tijdens het broedseizoen onder de bescherming van de wet. Schadelijke effecten door uitvoering van de werkzaamheden op bezette nesten van algemene vogels zijn te voorkomen (in gebruik zijnde vogelnesten mogen in principe nooit worden verstoord), zie Hoofdstuk 6.

## 5.2 Soorten Habitatrichtlijn

### 5.2.1 Bronnenonderzoek

#### 5.2.1.1 Nationale Databank Flora en Fauna

*Tabel 2: Waargenomen Habitatrichtlijnsoorten in de afgelopen 5 jaar binnen een afstand van 5 kilometer van het plangebied. John F. Kennedylaan 6 e.o., Woudenberg Bron: NDFF-uitvoerportaal, geraadpleegd 17-05-2023*

Soort	Soortgroep
Baardvleermuis	Zoogdieren - Vleermuizen
Bosvleermuis	Zoogdieren - Vleermuizen
Franjestaart	Zoogdieren - Vleermuizen
Gewone dwergvleermuis	Zoogdieren - Vleermuizen
Gewone grootoorvleermuis	Zoogdieren - Vleermuizen
Laatvlieger	Zoogdieren - Vleermuizen
Rosse vleermuis	Zoogdieren - Vleermuizen
Ruige dwergvleermuis	Zoogdieren - Vleermuizen
Tweekleurige vleermuis	Zoogdieren - Vleermuizen
Watervleermuis	Zoogdieren - Vleermuizen
Otter	Zoogdieren - Overig
Heikikker	Amfibieën
Kamsalamander	Amfibieën
Poelkikker	Amfibieën
Zandhagedis	Reptielen
Gevlekte witsnuitlibel	Libellen
Sierlijke witsnuitlibel	Libellen



## 5.2.2 Verkennend veldonderzoek

### 5.2.2.1 Vleermuizen

De bebouwing binnen het plangebied biedt geen potentie voor vaste rust- en verblijfplaatsen van gebouwbewonende vleermuizen. Het schoolgebouw bevat weliswaar enkele open stootvoegen en toegankelijke dilatatievoegen waar vleermuizen gebruik van kunnen maken. Echter zijn de stootvoegen erg klein ( $< 1$  cm) en zat er ten tijde van het verkennend veldonderzoek veel spinrag in de stootvoegen wat er op wijst dat de stootvoegen niet in gebruik zijn (zie Figuur 7). Ook kon de dilatatievoeg met een zaklamp goed worden geïnspecteerd en werden geen sporen (uitwerpselen) van vleermuizen aangetroffen. Op basis hiervan kan er redelijkerwijs van worden uitgegaan dat vaste rust- en verblijfplaatsen van gebouwbewonende soorten zoals gewone dwergvleermuis, gewone grootoorvleermuis, ruige dwergvleermuis, tweekleurige vleermuis, meervleermuis en laatvlieger niet aanwezig zijn in het plangebied.

De bebouwing rondom het plangebied is eveneens potentieel geschikt voor de aanwezigheid van vaste rust- en verblijfplaatsen en voortplantingsplaatsen van gebouwbewonende vleermuizen in ruimtes onder dakpannen daken en open stootvoegen die toegang bieden tot de luchtspouw.

De bomen in het plangebied zijn ongeschikt voor boombewonende vleermuizen zoals bosvleermuis, ruige dwergvleermuis, watervleermuis en rosse vleermuis. De bomen zijn te klein en bevatten geen holten of scheuren welke door deze soorten gebruikt kunnen worden als vaste rust- en verblijfplaats.

De groenstrook aan de noordzijde van het plangebied zou onderdeel kunnen zijn van een (essentiële) vliegroute<sup>4</sup>. Wat betreft foerageergebied zouden vleermuizen kunnen foerageren in de groenstructuren binnen het plangebied.

---

<sup>4</sup> Een vliegroute is essentieel wanneer er geen goede alternatieve vliegroute is om vanuit de verblijfplaats het betreffende foerageergebied te bereiken dan wel dat er wel een alternatieve vliegroute is, maar het gebruik hiervan kost vergeleken met de originele vliegroute te veel energie (te ver omvliegen of te onbeschut). Een foerageergebied is van essentieel belang voor het functioneren van de verblijfplaats wanneer er geen alternatieve foerageergebieden zijn om de eventuele aantasting ervan op te vangen.



*Figuur 7: In de noordgevel van de hal zijn 4 stootvoegen aanwezig met spinrag welke redelijkerwijs ongeschikt zijn voor gebouwbewonende vleermuizen. Foto: M. de Vries | Ecoresult B.V.*

#### 5.2.2.2 Overige zoogdieren

De aanwezigheid van otter kan op voorhand worden uitgesloten door de afwezigheid van open water met oeverzones met voldoende dekking binnen het plangebied.

#### 5.2.2.3 Amfibieën en reptielen

Het plangebied is ongeschikt voor vaste rust- en verblijfplaatsen en voortplantingsplaatsen van beschermde amfibieën zoals heikikker, kamsalamander en poelkikker wegens het ontbreken van geschikt habitat. Geschikt voortplantingswater en/of zandige ondergrond welke als overwinteringsplaats voor deze soorten kan dienen is afwezig binnen het plangebied. Ook is het plangebied voor deze soorten, vanwege de ligging in urbaan gebied, met veel doorgaande wegen, onbereikbaar.

Het plangebied is ongeschikt voor vaste rust- en verblijfplaatsen en voortplantingsplaatsen van beschermde reptielen zoals zandhagedis wegens het ontbreken van geschikt habitat. De soort is sterk gebonden aan heide- en duingebieden. Voor de voortplanting gebruikt het vrouwtje zandige gebieden voor de leg van de eieren.

#### 5.2.2.4 Libellen

Het plangebied is ongeschikt voor gevlekte witsnuitlibel en sierlijke witsnuitlibel. Deze soorten komen voor in poelen of plassen, waarbij de oevers begroeid zijn met struikgewas en ruigere vegetatie. Dit type habitat is niet aanwezig binnen het plangebied.

### 5.2.3 Effectbeoordeling en toetsing

Aanwezigheid van vleermuizen in gebouwen (gewone dwergvleermuis, gewone grootoorvleermuis, ruige dwergvleermuis, laatvlieger, tweekleurige vleermuis en meervleermuis) en bomen (bosvleermuis, ruige dwergvleermuis, watervleermuis en rosse vleermuis) is uitgesloten. Er zijn geen



geschikte openingen aanwezig binnen het plangebied waar vleermuizen gebruik van kunnen maken. Potentieel essentieel functioneel leefgebied is aan de noordzijde van het plangebied aanwezig. Vleermuizen zouden deze groenstrook kunnen gebruiken als onderdeel van hun vliegroute of om te foerageren. Echter zijn er geen werkzaamheden gepland waarbij deze groenstrook zal worden verwijderd. Daardoor zal deze structuur behouden blijven. Mocht er 's avonds worden gewerkt dan zullen eventuele bouwlampen van deze groenstrook afgericht dienen te worden. De verbodsbepalingen Art 3.5 lid 2 en 4 (zie Tabel 7) van de Wnb worden niet overtreden. Nader onderzoek naar vaste rust- en verblijfplaatsen van vleermuizen is niet noodzakelijk (zie Hoofdstuk 6).

Het plangebied is voor overige soorten welke beschermd zijn onder de Habitatrichtlijn ongeschikt. Negatieve effecten zijn op voorhand uit te sluiten. Nader onderzoek is niet noodzakelijk.

## 5.3 Nationaal beschermde soorten

### 5.3.1 Bronnenonderzoek

#### 5.3.1.1 Nationale Databank Flora en Fauna

*Tabel 3: Waargenomen Nationaal beschermde soorten (Andere soorten § 3.3 Wnb) in de afgelopen 5 jaar binnen een afstand van 5 kilometer van het plangebied John F. Kennedylaan 6 e.o., Woudenberg. Bron: NDFF-uitvoerportaal, geraadpleegd 17-02-2023*

Soort	Soortgroep	Provinciale vrijstelling	Soort	Soortgroep	Provinciale vrijstelling
Boommarter	Zoogdieren	Nee	Adder	Reptielen	Nee
Bosmuis	Zoogdieren	Ja	Hazelworm	Reptielen	Nee
Bunzing	Zoogdieren	Nee	Levendbarende hagedis	Reptielen	Nee
Damhart	Zoogdieren	Nee	Ringslang	Reptielen	Nee
Das	Zoogdieren	Nee	Alpenwatersalamander	Amfibieën	Nee
Dwergmuis	Zoogdieren	Ja	Bastaardkikker	Amfibieën	Ja
Dwergspitsmuis	Zoogdieren	Ja	Bruine kikker	Amfibieën	Ja
Edelhert	Zoogdieren	Nee	Gewone pad	Amfibieën	Ja
Eekhoorn	Zoogdieren	Nee	Kleine watersalamander	Amfibieën	Ja
Egel	Zoogdieren	Ja	Grote modderkruiper	Vissen	Nee
Haas	Zoogdieren	Ja	Bruine eikenpage	Dagvlinders	Nee
Huisspitsmuis	Zoogdieren	Ja	Grote vos	Dagvlinders	Nee
Konijn	Zoogdieren	Ja	Akkerogentroost	Vaatplanten	Nee
Ree	Zoogdieren	Ja	Dreps	Vaatplanten	Nee
Rosse woelmuis	Zoogdieren	Ja	Groot spiegelklokje	Vaatplanten	Nee
Steenmarter	Zoogdieren	Nee	Kartuizer anjer	Vaatplanten	Nee
Veldmuis	Zoogdieren	Ja	Korensla	Vaatplanten	Nee
Vos	Zoogdieren	Ja	Wilde ridderspoor	Vaatplanten	Nee
Wezel	Zoogdieren	Nee			





## 5.3.2 Verkennend veldonderzoek

### 5.3.2.1 Zoogdieren

Het plangebied en de directe omgeving zijn potentieel geschikt voor algemene soorten waarvoor in Utrecht een provinciale vrijstelling geldt. Dit betreft o.a. de egel en verschillende soorten (spits) muizen. Bomen met holten en grote boomnesten zijn afwezig, waardoor aanwezigheid van vaste rust- en verblijfplaatsen en essentieel functioneel leefgebied van boommarter en eekhoorn is uitgesloten. Het plangebied is door het ontbreken van grotere openingen in de gevels ongeschikt voor steenmarter. Ook zijn van deze soort tijdens het veldbezoek geen sporen aangetroffen. Van de overige kleine marterachtigen zoals wezel, bunzing en hermelijn worden geen verblijfplaatsen van deze soorten in het plangebied verwacht. Structuurrijke vegetaties, bloemrijke graslanden, takkenrillen, struwelen en vermolmde boomstobben zijn in het plangebied afwezig, en daarmee voor deze dieren essentiële dekkings- en foerageermogelijkheden. Voor das is het plangebied ook ongeschikt wegens het ontbreken van kleinschalig akker- en cultuurlandschap. Tevens moeten er weinig tot geen versturende menselijke effecten aanwezig zijn. Grote hoefdieren zoals edelhert en damhert zijn ook niet te verwachten. Grote aaneengesloten bosrijke gebieden met grazige vlaktes zijn niet aanwezig.

### 5.3.2.2 Amfibieën en reptielen

Het plangebied is enkel geschikt als terrestrisch habitat voor Nationaal beschermde soorten amfibieën waarvoor in Utrecht een vrijstelling geldt, zoals gewone pad en bruine kikker. Overige beschermde, en niet vrijgestelde amfibieën (alpenwatersalamander) zijn uitgesloten wegens het ontbreken van geschikt habitat. Open water wat als voortplantingswater kan dienen is in het plangebied niet aanwezig. Ook is er geen vergraafbare bodem die zou kunnen dienen als overwinteringsplaats.

Vaste rust- en verblijfplaatsen van hazelworm, levendbarende hagedis of ringslang kunnen op voorhand worden uitgesloten wegens het ontbreken van geschikt habitat. Hazelworm komt voor in open bossen, heide, houtwallen en struwelen. Voor ringslang zijn broedhopen die als voortplantingsplaats kunnen dienen afwezig binnen het plangebied. De levendbarende hagedis komt voor op heide, hoogveen of in open bossen of ruige graslanden. Binnen deze habitats komt de soort voornamelijk voor op de vochtige delen van de terreinen. Hazelworm

### 5.3.2.3 Vissen

Nationaal beschermde vissen zoals grote modderkruiper worden niet verwacht. Ondiepe wateren met een dikke modderlaag en een uitbundige waterplantengroei is in het plangebied niet aanwezig.

### 5.3.2.4 Dagvlinders

Het plangebied herbergt geen geschikt habitat voor beschermde dagvlinders, zoals bruine eikenpage en grote vos wegens het ontbreken van geschikt habitat. Bruine eikenpage heeft een voorkeur voor bosranden en eikenkakhout vlaktes met veel bloeiende nectarplanten. Grote vos komt voor in vochtige bossen en boomgaarden en is afhankelijk van wilgenbossen als waardplant.



De soort heeft een sterk zwervend karakter en waarnemingen rondom het plangebied hebben betrekking op zwervende exemplaren.

#### 5.3.2.5 Vaatplanten

Tijdens het verkennend veldonderzoek zijn geen beschermde planten aangetroffen. Daarnaast zijn geen oude (kalk-)muren – geschikt voor muurvegetatie – aanwezig in het plangebied. Door de ligging van het plangebied in een urbane omgeving, met sterk gecultiveerde vegetatie en de afwezigheid van akkerreservaten zijn geschikte groeiplaatsen voor soorten als akkerogentroost, dreps, groot spiegelklokje, kartuizer anjer, korensla en wilde ridder spoor in het plangebied daarom niet aanwezig.

### 5.3.3 Effectbeoordeling en toetsing

Het plangebied is enkel geschikt voor Nationaal beschermde soorten waarvoor in de provincie Utrecht een vrijstelling geldt, zoals algemene (spits)muizen, egel, gewone pad en bruine kikker. Negatieve effecten op deze soorten zijn niet op voorhand uit te sluiten, maar nader onderzoek naar deze soorten is niet noodzakelijk. Wel geldt te allen tijde de zorgplicht. Dit houdt in dat schadelijke effecten op soorten zoals gewone pad, bruine kikker, egel en (spits)muizen zoveel mogelijk dienen te worden voorkomen. Te denken valt aan het verplaatsen van dieren naar veilige locaties buiten het werkgebied indien zij aangetroffen worden tijdens de werkzaamheden, of daar direct aan voorafgaand.

Voor overige vrijgestelde en niet-vrijgestelde Nationaal beschermde soorten is het plangebied ongeschikt. Negatieve effecten zijn op voorhand uit te sluiten. Nader onderzoek is niet noodzakelijk.

## 5.4 Invasieve exoten

Tijdens het veldbezoek zijn geen invasieve exoten vastgesteld in het plangebied. Uitheemse duizendknopen, reuzenberenklauw en/of andere invasieve exoten zijn niet aanwezig.



## 6 Vervolgstappen

### 6.1 Algemeen

In voorliggend hoofdstuk wordt een overzicht gegeven van de op basis van de effectbeoordelingen benodigde nader onderzoeken en mogelijk verdere vervolgstappen.

### 6.2 Beschermde gebieden

In Tabel 4 is in een overzicht te vinden of en indien van toepassing welke vervolgstappen er genomen dienen te worden met betrekking tot beschermde gebieden. Er is aanvullend onderzoek nodig naar mogelijke bijdragen van stikstofdepositie als gevolg van de aanlegfase en gebruiksfase in de vorm van een AERIUS-berekening.

*Tabel 4: Tabel met verwachte effecten van de ontwikkeling op beschermde gebieden en de te nemen vervolgstappen.*

Type	Afstand tot plangebied	Negatief effect	Nader onderzoek	Mitigerende maatregelen	Ontheffing
Natura 2000	9,6 km	Mogelijk	Ja, AERIUS-berekening	Nader te bepalen	Nader te bepalen
Natuurnetwerk Nederland	122 m	Nee	Nee	Nee	Nee
Weidevogelkerngebied	12,2 km	Nee	Nee	Nee	Nee
Groene contour	680 m	Nee	Nee	Nee	Nee
Beschermde houtopstanden	N.V.T.	Nee	Nee	Nee	Nee

### 6.3 Beschermde soorten

In Tabel 5 is een overzicht te vinden of en indien van toepassing welke vervolgstappen er genomen dienen te worden met betrekking tot beschermde soorten.



Tabel 5: Mogelijk aanwezige beschermde soorten binnen het plangebied, de verwachte functies en te nemen vervolgstappen.

Beschermingsregime	Soortgroep	Soort	Geschikt / aanwezig	Functie	Negatief effect	Nader onderzoek ****	Ontheffing nodig	(Mitigerende) maatregelen (aantal)
Vogelrichtlijn	Vogels met jaarrond beschermde nesten	Alle	Nee	n.v.t	n.v.t	n.v.t	n.v.t	n.v.t
		Overige soorten jaarrond beschermd nest	Nee	n.v.t	n.v.t	n.v.t	n.v.t	n.v.t
	Vogels met niet-jaarrond beschermde nesten (Categorie-5)	Diverse o.a. ekster	Ja	Vaste rust- en verblijfplaats	Mogelijk	Nee	Nee	Ja, Algemene bescherming vogels*
	Algemene vogels	Diverse o.a. roodborst, winterkoning, tijtjaf, houtduif en merel	Ja	Vaste rust- en verblijfplaats	Mogelijk	Nee	Nee	Ja, Algemene bescherming vogels *
Habitatrichtlijn	Vleermuizen (gebouwbewonend)	Gewone dwergvleermuis, ruige dwergvleermuis, laatvlieger	Ja	Functioneel leefgebied	Mogelijk	Nee, mits	Mogelijk	Ja, eventuele bouwverlichting dient van de groenstrook aan de noordzijde te worden afgericht.
	Vleermuizen (Boombewonend)	Rosse vleermuis, ruige dwergvleermuis, watervleermuis	Ja	Functioneel leefgebied	Mogelijk	Nee, mits	Mogelijk	Ja, eventuele bouwverlichting dient van de groenstrook aan de noordzijde te worden afgericht.
	Overig	Diverse	Nee	n.v.t.	Nee	Nee	Nee	Nee
Nationaal beschermd	Niet vrijgesteld	Alle	Nee	n.v.t.	Nee	Nee	Nee	Nee
	Vrijgesteld	Diverse gewone pad, bruine kikker, egel en (spits)muizen	Ja	Vaste rust- en verblijfplaats, Essentieel leefgebied	Mogelijk	Nee	Nee	Ja, Zorgplicht**
Invasieve exoten			Nee					



\* Algemene bescherming vogels: Tijdens de werkzaamheden dient rekening gehouden te worden met broedvogels. Schadelijke effecten op in gebruik zijnde nesten van vogels zijn te voorkomen door buiten het broedseizoen te werken (buiten grofweg de periode 1 maart – 15 augustus). Werken binnen het broedseizoen is enkel mogelijk indien er geen in gebruik zijnde nesten worden verstoord. Indien er binnen het broedseizoen gewerkt wordt is voorafgaand aan de werkzaamheden een controle door een deskundig ecoloog noodzakelijk. Bij aanwezigheid van in gebruik zijnde nesten dienen in samenspraak met een deskundig ecoloog de mogelijkheden bekeken te worden. Eventuele verwijdering van beplanting vindt plaats buiten de broedperiode van de aanwezige soorten (die globaal loopt van 1 maart tot 15 augustus).

\*\* Zorgplicht algemeen: De zorgplicht dient altijd in acht genomen te worden. De zorgplicht houdt in dat iedereen 'voldoende zorg' in acht moet nemen voor alle in het wild voorkomende dieren en planten (en dus niet alleen de beschermde) en hun leefomgeving. Concreet betekent dit dat wanneer wordt vermoed dat door handelingen of nalaten geen nadelige gevolgen voor flora of fauna kunnen mogen worden veroorzaakt. Verplicht is dergelijk handelen achterwege te laten (voor zover zulks in redelijkheid kan worden gevraagd) en alle maatregelen te nemen die die negatieve gevolgen kunnen voorkomen, beperken of ongedaan te maken. In de praktijk zal dus wanneer men in het werkterrein een egel of gewone pad aantreft, deze buiten het werkterrein geplaatst dient te worden of de kans moet krijgen om op eigen kracht het werkterrein te verlaten.

\*\*\*De aanpak voor het nader veldonderzoek is conform de eisen die het bevoegd gezag hieraan stelt (Kennisdocumenten en Vleermuisprotocol 2021).

## 6.4 Onderzoekperioden

In Tabel 6 is een overzicht te vinden van de perioden waarin aanvullend onderzoek mag plaatsvinden.

Tabel 6: De onderzoekperioden voor het benodigde nader onderzoek.

Soort	Januari	Februari	Maart	April	Mei	Juni	Juli	Augustus	September	Oktober	November	December
AERIUS Berekening	AERIUS Berekening											
Berekening/rapportage	Berekening/rapportage											

## 6.5 Ontheffing

Een ontheffing Wet Natuurbescherming is noodzakelijk in de volgende gevallen

- Indien er een bijdrage in stikstofdepositie wordt vastgesteld

De initiatiefnemer dient in het bezit te zijn van een ontheffing Wet Natuurbescherming voordat met versturende werkzaamheden kan worden gestart. Ook dienen dan mitigerende maatregelen te worden getroffen. Hierbij kan bijvoorbeeld worden gedacht aan het plaatsen van tijdelijke voorzieningen.

De doorlooptijd van de stikstofvergunning is op dit moment onbekend. U komt alleen in aanmerking voor een vergunning als uw project voldoet aan 1 of meer voorwaarden<sup>5</sup>:

- Door uw activiteit zal de stikstofdepositie lager zijn of gelijk blijven ten opzichte van de huidige situatie.
- Als uw activiteit zorgt voor een toename van de stikstofdepositie, neemt u ook maatregelen waardoor de stikstofdepositie omlaag gaat. Belangrijk is dat de totale stikstofdepositie uiteindelijk lager is dan in de huidige situatie.
- U maakt gebruik van extern salderen: overhevelen van een toestemming voor stikstofuitstoot van een stoppend bedrijf naar uw project. De toestemming geldt voor maximaal 70% van de stikstofuitstoot van het stoppende bedrijf.
- Uit een ecologische toets blijkt dat de stikstofuitstoot van uw activiteit niet leidt tot aantasting van een Natura 2000-gebied.
- Uw activiteit kent een groot maatschappelijk belang en voldoet aan de ADC-toets:
  - (A) geen alternatieven
  - (D) dwingende noodzaak
  - (C) voldoende compenserende maatregelen

De doorlooptijd van de ontheffingsaanvraag is maximaal 20 weken (maar hier wordt in de praktijk vaak van afgeweken). Een ontheffingsaanvraag wordt op hoofdlijn getoetst aan de volgende criteria:

- Afwezigheid van reële alternatieven (planning, werkwijze, locatie).
- Wettelijk belang van de werkzaamheden (verschilt per beschermingscategorie).

<sup>5</sup> [https://www.noord-holland.nl/Loket/Producten\\_en\\_Diensten/Producten\\_op\\_alfabet/S/Stikstofdepositie\\_melden](https://www.noord-holland.nl/Loket/Producten_en_Diensten/Producten_op_alfabet/S/Stikstofdepositie_melden)



- Tenslotte mag de ingreep geen afbreuk doen aan de staat van instandhouding van de soort. Dit is onder andere afhankelijk van de ruimtelijke spreiding van de soort in de directe omgeving. Dit kan worden voorkomen door het treffen van voldoende mitigerende/compenserende maatregelen.

## 7 Conclusies

In opdracht van Kubiëc ruimtelijk Plannen heeft Ecoresult B.V. een quickscan uitgevoerd voor het plangebied genaamd: John F. Kennedylaan 6 e.o., Woudenberg. De aanleiding voor dit verzoek is de voorgenomen uitbreiding aan de noordzijde van het schoolgebouw en de herinrichting van de omliggend openbare ruimte binnen het plangebied. Deze voorgenomen ontwikkelingen kunnen schadelijke effecten hebben op beschermde soorten en natuurgebieden.

Uit voorliggende quickscan is gebleken dat:

- Gebiedsbescherming
  - Wet Natuurbescherming
    - Een bijdrage van stikstofdepositie als gevolg van de gebruiksfase van dit project niet op voorhand is uit te sluiten.
    - Overige effecten (geluid, trillingen, verlichting, mechanische effecten of menselijke aanwezigheid) op Natura2000 kunnen op voorhand worden uitgesloten
  - Provinciale Verordening Zuid-Holland
    - Effecten op beschermde gebieden onder de Provinciale Verordening Utrecht kunnen op voorhand worden uitgesloten.
  - Houtopstanden
    - Het onderdeel Houtopstanden van de Wet Natuurbescherming wordt voor deze ontwikkeling niet overtreden.
- Beschermde soorten
  - Negatieve effecten op de volgende beschermde soorten en functies zijn uit te sluiten mits wordt gehouden aan de maatregelen benoemd in hoofdstuk 5.2.3
    - Vleermuizen (gewone dwergvleermuis, ruige dwergvleermuis en laatvlieger): (essentieel) functioneel leefgebied (foerageergebied en vliegroute).
  - Negatieve effecten op overige soorten die vallen onder de bescherming van de Vogelrichtlijn, Habitatrichtlijn, of die nationaal beschermd zijn kunnen op voorhand worden uitgesloten.

## 8 Geraadpleegde bronnen

### 8.1 Literatuur

#### Kennisdocumenten soorten

- Anoniem, 2022. Kennisdocument Huismus. BIJ12
- Anoniem, 2017. Kennisdocument Gierzwaluw BIJ12
- Anoniem, 2017. Kennisdocument Gewone dwergvleermuis. BIJ12
- Anoniem, 2017. Kennisdocument Ruige dwergvleermuis. BIJ12

#### Vleermuisprotocol 2021

- Anoniem, 2021. Vleermuisprotocol 2021. Vleermuisvakberaad Netwerk Groene Bureaus, Zoogdiervereniging

### 8.2 Internet

#### Beschermde gebieden & soorten

- <https://gis.provincie-utrecht.nl/Geocortex/WebView/?app=e691e7d6b6d348b1a331dd5d298ac85c>  
<https://calculator.aerius.nl/wnb/>
- [https://www.noord-holland.nl/Loket/Producten\\_en\\_Diensten/Producten\\_op\\_alfabet/S/Stikstofdepositie\\_melden](https://www.noord-holland.nl/Loket/Producten_en_Diensten/Producten_op_alfabet/S/Stikstofdepositie_melden)

#### Kadastrale Kaarten

- <https://bagviewer.kadaster.nl/lvbag/bag-viewer/index.html>

#### Nationale Databank Flora en Fauna

- <https://ndff-ecogrid.nl/>

#### Natuurwetgeving

- [www.rvo.nl](http://www.rvo.nl)

#### PDOK – Publieke Dienstverlening op de Kaart

- <http://pdokviewer.pdok.nl>

## Bijlage 1 - Foto-impressie plangebied



*Noordelijk kopgevels van een klaslokaal, opberghok en de hal gezien vanuit het noordwesten. Foto: M. de Vries | Ecoresult B.V.*



*De groenstrook aan de noordzijde van het plangebied welke mogelijk een onderdeel kan zijn van het functioneel leefgebied van vleermuizen in de omgeving. Foto: M. de Vries | Ecoresult B.V.*





*De straat De Maat met parkeervakken kijkend richting het westen. Foto: M. de Vries | Ecoresult B.V.*



*Het fietspad met stallingen in het verlengde van De Maat kijkend richting het oosten. Foto: M. de Vries | Ecoresult B.V.*



*De daktrimmen van de gevel van de hal sluiten goed aan en er zijn geen openingen of kieren aanwezig. Foto: M. de Vries | Ecoresult B.V.*



*De overstekende kantpannen sluiten nauw aan er zijn geen openingen aanwezig waar gebouwbewonende vogels kunnen verblijven. Foto: M. de Vries | Ecoresult B.V.*



## Bijlage 2 - Toelichting onderzoekskader

### Wet natuurbescherming

De Wet Natuurbescherming (Wnb) regelt de bescherming van beschermde natuurgebieden (Natura 2000) en regelt de soortbescherming. De provincies zijn voor de Wet Natuurbescherming het bevoegd gezag en regelen tevens de vergunning en ontheffingen. De bescherming van de Wet Natuurbescherming is grofweg op te delen in drie categorieën.

### Bescherming van gebieden

De Wnb richt zich met de bescherming van natuurgebieden uitsluitend op de Natura 2000-gebieden. De verschillende Natura 2000-gebieden zijn deels aangewezen voor specifieke Vogelrichtlijnsoorten, Habitatrichtlijnsoorten en/of habitattypen. Invloeden (ook van buiten het Natura 2000-gebied) mogen deze instandhoudingsdoelstellingen niet in gevaar brengen. Daarnaast mag de oppervlakte van het Natura 2000-gebied niet worden aangetast.

### Toetsing stikstofemissies Natura 2000

Sinds 2 november 2022 is de partiële vrijstelling van de Natura 2000-vergunningplicht voor de gevolgen van stikstofdepositie door bij AMvB aangewezen activiteiten van de bouwsector komen te vervallen. Als gevolg hiervan is de werkwijze van vóór 1 juli 2021 omtrent stikstofdepositie in de gebruiksfase weer actueel geworden. De effecten van stikstofuitstoot, en de daarbij behorende stikstofdepositie dienen daarom weer getoetst te worden aan de Natura 2000 instandhoudingsdoelstellingen, al dan niet door middel van een AERIUS-berekening. Ook stikstofemissies als gevolg van de gebruiksfase zoals bewoning, gebruik van een utiliteitsgebouw of verkeersaantrekkende werking dienen wel getoetst te worden aan de Natura 2000 instandhoudingsdoelstellingen, al dan niet door middel van een AERIUS-berekening.

Indien er sprake is van stikstofdeposities ( $>0,00$  mol/ha/jaar) op stikstofgevoelige habitats in Natura2000-gebieden is er sprake van een vergunningsplicht.

### Bescherming van soorten

De Wnb onderscheidt drie verschillende beschermingsregimes, met elk hun eigen verbodsbepalingen (zie Tabel 7). De eerste twee categorieën zijn gebaseerd op de door de Europese Unie opgestelde Vogelrichtlijn (uit 1979) en de Habitatrichtlijn (uit 1992). Het derde beschermingsregime betreft soorten die niet op Europees niveau beschermd zijn, maar wel op landelijk niveau: de Nationaal beschermde soorten (in de wet aangeduid als "andere soorten").

Voor de soorten binnen dit beschermingsregime geldt een onderzoeksplicht, en bij negatieve effecten een ontheffingsplicht. De provincies kunnen aangeven of zij soorten uit deze lijst willen vrijstellen van ontheffingsplicht. Naar deze soorten is nader onderzoek of een ontheffing niet nodig, wel geldt te allen tijde de zorgplicht. Deze zorgplicht houdt in dat men bij werkzaamheden met mogelijk negatief effect op planten en dieren, maatregelen dient te nemen (binnen wat redelijkerwijs van men verwacht kan worden) om onnodige schade aan planten of dieren te voorkomen<sup>6</sup>.

---

<sup>6</sup> Ministerie van Economische zaken (2016) Soortenbescherming bij ruimtelijke ingrepen

Tabel 7: De verbodsbepalingen behorende bij de verschillende beschermingsregimes zoals opgenomen in de Wet natuurbescherming.

Beschermingsregime soorten Vogelrichtlijn § 3.1 Wnb	Beschermingsregime soorten Habitatrichtlijn § 3.2 Wnb	Beschermingsregime Nationaal beschermde soorten (andere soorten) § 3.3 Wnb
Art 3.1 lid 1 Het is verboden in het wild levende vogels opzettelijk te doden of te vangen.	Art 3.5 lid 1 Het is verboden soorten in hun natuurlijke verspreidingsgebied opzettelijk te doden of te vangen.	Art 3.10 lid 1a Het is verboden soorten opzettelijk te doden of te vangen.
Art 3.1 lid 2 Het is verboden opzettelijk nesten, rustplaatsen en eieren van vogels te vernielen of te beschadigen, of nesten van vogels weg te nemen	Art 3.5 lid 4 Het is verboden de voortplantingsplaatsen of rustplaatsen van dieren te beschadigen of te vernielen.	Art 3.10 lid 1b Het is verboden de vaste voortplantingsplaatsen of rustplaatsen van dieren opzettelijk te beschadigen of te vernielen.
Art 3.1 lid 3 Het is verboden eieren te rapen en deze onder zich te hebben.	Art 3.5 lid 3 Het is verboden eieren van dieren in de natuur opzettelijk te vernielen of te rapen.	Niet van toepassing
Art 3.1 lid 4 en lid 5 Het is verboden vogels opzettelijk te storen, tenzij de storing niet van wezenlijke invloed is op de staat van instandhouding van de desbetreffende vogelsoort.	Art 3.5 lid 2 Het is verboden dieren opzettelijk te verstoren.	Niet van toepassing
Niet van toepassing	Art 3.5 lid 5 Het is verboden plantensoorten in hun natuurlijke verspreidingsgebied opzettelijk te plukken en te verzamelen, af te snijden, te ontwortelen of te vernielen.	Art 3.10 lid 1c Het is verboden plantensoorten in hun natuurlijke verspreidingsgebied opzettelijk te plukken en te verzamelen, af te snijden, te ontwortelen of te vernielen

## Bescherming van houtopstanden

De bescherming van houtopstanden betreft voornamelijk een voortzetting van de Boswet en richt zich op de instandhouding van het bosareaal. Bij houtopstanden groter dan 10 are of 20 rijbomen en gelegen buiten de bebouwde kom geldt een meldplicht, herplantplicht en mogelijke oplegging van een kapverbod. Deze voorwaarden zijn tevens van kracht als het slechts een deel van de houtopstand groter dan 10 are of 20 bomen in een rij betreft. Het onderdeel beschermde houtopstanden heeft geen betrekking op:

- houtopstanden binnen de bij besluit van de gemeenteraad vastgestelde grenzen van de bebouwde kom;
- houtopstanden op erven of in tuinen;
- fruitbomen en windschermen om boomgaarden;
- naaldbomen, kennelijk bedoeld om te dienen als kerstbomen, indien niet ouder dan twintig jaar;
- kweekgoed;
- uit populieren of wilgen bestaande:
  - wegbeplantingen;
  - beplantingen langs waterwegen;
  - eenrijige beplantingen langs landbouwgronden.
- het dunnen van een houtopstand;
- uit populieren, wilgen, essen of elzen bestaande beplantingen die kennelijk zijn bedoeld voor de productie van houtige biomassa, indien zij:
  - ten minste eens per tien jaar worden geoogst;

- o bestaan uit minstens tienduizend stoven per hectare per beplantingseenheid, zijnde een aaneengesloten beplanting die niet wordt doorsneden door onbeplante stroken breder dan twee meter, en zijn aangelegd na 1 januari 2013.

## Omgevingsverordening Utrecht

In de provinciale Omgevingsverordening is vastgelegd welke gebieden vanuit Nederlandse wetgeving worden beschermd. Onderdeel van de beschermde gebieden in de Omgevingsverordening is het NatuurNetwerk Nederland (NNN). Het Natuurnetwerk Nederland betreft een netwerk aan gebieden en verbindingszones die tezamen één geheel vormen en de Nederlandse natuurgebieden verbinden. Het NNN is verankerd in de bestemmingsplannen waarin de regels uit de provinciale Omgevingsverordening Zuid-Holland zijn verwerkt.

Het ruimtelijke beleid voor het NNN kent het “nee, tenzij” principe wat inhoudt dat ruimtelijke ontwikkelingen binnen het NNN niet zijn toegestaan tenzij deze geen schadelijke effecten op de aanwezige (natuur)waarden hebben. Deze waarden zijn vastgelegd als de “wezenlijke kenmerken en waarden” van het NNN. Elke provincie heeft zelf de regie over de invulling van deze kenmerken en waarden. In tegenstelling tot Natura 2000 is toetsing van externe effecten op de aanwezige kenmerken en waarden in de provincie Utrecht niet van toepassing. Provincies zijn vrij dit nader in te vullen.

Naast het NNN kunnen provincies gebieden planologisch beschermen. In de provincie Utrecht betreft dit Groene contour en Weidevogelkerngebied. In sommige provincies zijn deze gebieden vervlochten binnen het kader van het NNN en geldt hiervoor eenzelfde toetsingskader.